



23º RMA – Relatório Mensal de Atividades

GRUPO PRODUMAC

Junho de 2018

Processo: **0000912-07.2016.8.16.0166**





SUMÁRIO

CARTA DE APRESENTAÇÃO DO RELATÓRIO MENSAL DE ATIVIDADES	3
1. ATIVIDADES DA ADMINISTRADORA JUDICIAL.....	4
2. ACOMPANHAMENTO PROCESSUAL	5
3. ATIVIDADES DAS RECUPERANDAS	6
PRINCIPAIS FORNECEDORES	7
PRINCIPAIS CLIENTES	8
MEDIDAS IMEDIATAS ADOTADAS PARA A SUPERAÇÃO DA CRISE.....	8
4. QUADRO DE FUNCIONÁRIOS	10
5. BALANÇO PATRIMONIAL	11
6. DEMONSTRAÇÃO DO RESULTADO DO PERÍODO.....	13
7. ÍNDICES FINANCEIROS	15
8. CRONOGRAMA PROCESSUAL.....	21
ANEXO I – FOTOS DA INSPEÇÃO FÍSICA.....	22
ANEXO II – ÍNDICES FINANCEIROS	25



CARTA DE APRESENTAÇÃO DO RELATÓRIO MENSAL DE ATIVIDADES

23º RELATÓRIO MENSAL DE ATIVIDADES

REFERÊNCIA: MÊS 06 / 2018

Processo de Recuperação Judicial nº 0000912-07.2016.8.16.0166

Recuperandas: Produmac Produtos Alimentícios Maria Clara Ltda

Mais Sabor Alimentos Ltda-ME

Administradora Judicial: M. MARQUES SOCIEDADE INDIVIDUAL DE ADVOCACIA

Representante Legal e Profissional Responsável: MARCIO ROBERTO MARQUES

Preliminarmente, cumpre informar que a apresentação do relatório mensal das atividades do devedor ao juiz, para a devida juntada nos autos de recuperação judicial, faz parte do rol de deveres do administrador judicial, nos termos do art. 22, inc. II, alínea “c” da Lei 11.101/2005.

O presente relatório reúne e sintetiza as informações referentes ao **mês de JUNHO de 2018**, disponibilizadas pelas Recuperandas por meio do escritório contábil denominado **ACN Contadores** (representado pelo contador Aurélio Azevedo Miranda—CRC/PR 046253/0-2), devendo-se fazer a ressalva de que tais informações apresentadas possuem caráter provisório, visto que ainda podem sofrer alterações até o final do exercício contábil.

As análises e observações apresentadas no presente relatório estão embasadas em informações contábeis, financeiras e operacionais apresentadas pelas Recuperandas, sob as penas do art. 171 da Lei 11.101/2005, bem como nas informações coletadas pela Administradora Judicial por meio da realização de inspeções periódicas nas instalações da empresa, de informações prestadas pelos credores e terceiros interessados, e ainda da análise da movimentação processual.

Referido relatório possui o objetivo de demonstrar ao juízo, aos credores e demais interessados um resumo dos principais fatos ocorridos no período sob análise, primando sempre pela transparência, objetividade e ampla divulgação das informações pertinentes ao processo de recuperação judicial.

Página 3 | 29

marcio@marquesadmjudicial.com.br | www.marquesadmjudicial.com.br

Av. João Paulino Vieira Filho, nº 625, Sala 906, Edifício New Tower Plaza - Torre II

Zona 01 - Maringá/PR - CEP: 87020-015 | (44) 3226.2968 / (44) 9 9712.4544



Documento assinado digitalmente, conforme MP nº 2.200-2/2001, Lei nº 11.419/2006, resolução do Projudi, do TJPR/OE
Validação deste em <https://projudi.tjpr.jus.br/projudi/> - Identificador: PJLZZ UJDNZ WL2PC S5RBR

1. ATIVIDADES DA ADMINISTRADORA JUDICIAL

O administrador judicial é um auxiliar da justiça detentor da confiança do juiz, que presta compromisso perante o juízo, e ao assumir suas funções se compromete a exercer bem e fielmente, sem dolo ou malícia, o cargo que lhe fora confiado. Na recuperação judicial, pode-se afirmar que o principal dever do administrador judicial consiste na fiscalização das atividades do devedor e do cumprimento do plano de recuperação judicial. Contudo a Lei 11.101/2005 ainda relaciona uma série de outras atribuições a este profissional ao longo do processo de recuperação judicial.

Desta forma, apresenta-se as principais atividades desenvolvidas por esta Administradora Judicial no período sob análise:

- 04/06/2018 – Juntada RMA mês 03/2018 (mov. 310.1);
- 29/06/2018 – Reiterou a cobrança às Recuperandas quanto à apresentação até a data de 31/07/2018, dos demonstrativos contábeis das empresas, para a elaboração do presente Relatório Mensal de Atividades;
- Mês 06/2018 – Elaboração de RMA;
- Mês 06/2018 - Manifestação nos autos de Recuperação Judicial, sempre que necessário ou requerido pelo juízo, bem como nos casos previstos na Lei;
- Mês 06/2018 – Realização de atendimento às Recuperandas e aos credores, por telefone, e-mail ou no escritório da Administradora Judicial, promovendo orientações sobre os procedimentos do processo de recuperação judicial;
- Mês 06/2018 – Realização de visita às instalações das Recuperandas, bem como a realização de reunião sobre o andamento processual. Nesta ocasião foram expostos os seguintes assuntos: a) Foram alertados os representantes das Recuperandas sobre os próximos procedimentos do processo de Recuperação Judicial; b) Foi realizada uma inspeção física, na qual foram fotografadas as instalações das Recuperandas, conforme fotos apresentadas no **ANEXO I** desse Relatório Mensal de Atividades.

Esta Administradora Judicial informa que possui como procedimento habitual a realização de visitas periódicas às instalações das Recuperandas, reunindo-se com os representantes legais, gestores e consultores das empresas, visando a verificação de suas atividades *in loco*. Desta forma, age com toda a cautela e prudência para cumprir suas atribuições de fiscalização das atividades do devedor, previstas no art. 22, II, da Lei 11.101/2005.



2. ACOMPANHAMENTO PROCESSUAL

As empresas ajuizaram seu pedido de recuperação judicial no dia 13/07/2016, seu processamento foi deferido em data de 10/08/2016, pela decisão de mov. 21.1, e a posterior concessão da Recuperação Judicial se deu no dia 11/06/2018 por meio do mov. 312.1. Apresenta-se na sequência, a movimentação processual ocorrida no período sob análise:

- Manifestação Recuperanda, referente a juntada do DRE do mês 04/2018. (mov. 311.1);
- **Decisão de concessão da recuperação judicial** das empresas Produmac Produtos Alimentícios Maria Clara Ltda. e Mais Sabor Alimentos Ltda. ME, com fundamento no art. 58 da lei 11.101/05. (mov. 312.1);
- Manifestação credor Loanda Diesel LTDA, referente a juntada de substabelecimento (mov. 316.1);
- Manifestação Recuperanda, referente a juntada do DRE do mês 05/2018. (mov. 319.1);
- Manifestação Procuradoria Geral do Estado, referente a juntada de extratos atualizados. (mov. 344.1).

Além dos autos de recuperação judicial, tramitam ou tramitaram neste juízo ou instâncias superiores, contra as Recuperandas, outras ações relacionadas, sendo:

- Processo: 0001590-22.2016.8.16.0166 - Impugnação de Crédito - Banco do Brasil S/A – Situação: ATIVO
- Processo: 0001547-85.2016.8.16.0166 - Impugnação de Crédito – Coamo Agroindustrial Cooperativa – Situação: ATIVO
- Processo: 0000677-06.2017.8.16.0166 - Habilitação de Crédito - OI Movel S.A. - Em Recup. Judicial – Situação: ARQUIVADO
- Processo: 0001671-68.2016.8.16.0166 - Execução de Título Extrajudicial - Itaú Unibanco S.A. – Situação: ATIVO
- Processo: 0029721-49.2018.8.16.0000 – Agravo de Instrumento – Banco Bradesco S/A – Situação: ATIVO
- Processo: 0029480-75.2018.8.16.0000 – Agravo de Instrumento – Banco do Brasil S/A – Situação: ATIVO

Por fim, informa que este administrador judicial apresentou manifestação nos autos da impugnação de crédito nº 0001547-85.2016.8.16.0166, em atendimento ao despacho de mov. 50.1 informando que promoveu a retificação do crédito no Quadro Geral de Credores a ser homologado pelo juízo. Ademais, pende de julgamento no TJPR, os agravos de instrumento supramencionados.



3. ATIVIDADES DAS RECUPERANDAS

Sobre as Recuperandas

A empresa de constituição eminentemente familiar surgiu no ano de 1991 a partir da identificação de uma oportunidade de negócio prospectada pelos sócios fundadores e principais acionistas (pai e filho), que consistia na compra de salgadinhos de milho extrusado, a granel, para fracionar e embalar o produto em pequenas quantidades, com marca própria, e efetuar a revenda, na modalidade “pronta entrega”, em toda a região noroeste do estado do Paraná. Inicialmente a empresa foi denominada “Naturitos Indústria e Comércio de Salgados Ltda.” Com a expansão dos negócios e a boa aceitação da marca “Naturitos” no mercado regional, em 1994 os empreendedores optaram pela fabricação dos seus próprios produtos, e, contando com o ingresso de um novo sócio, adquiriram os primeiros equipamentos para iniciarem o processo fabricação de snacks de milho e pallet tipo baconzitos. Neste contexto, em 2000 surgiu a Recuperanda “Produmac. A medida que o tempo transcorria foram lançadas outras variedades de snacks, permitindo significativa diversificação do mix de produtos fabricados pela empresa.

No ano de 2001, paralelamente à produção de salgadinhos, a empresa iniciou outra atividade, fabricando biscoitos com a marca MARIA CLARA. Esta nova linha de produção contemplou a fabricação das de diversas variedades de biscoito, ampliando ainda mais o mix de produtos ofertados pela empresa. Em 2006, a Recuperanda Produmac busca nova diversificação em sua linha de produção, com o intuito de obter economias de escopo, aproveitando a estrutura de produção e a logística de distribuição de seus produtos. Para aproveitar estas oportunidades, realiza novos investimentos em máquinas, equipamentos e matérias-primas para fabricação de biscoitos tipo água e sal e crean crack. No entanto, em que pese o enorme esforço da empresa, a nova linha de produtos não prosperou, acarretando prejuízos estimados em mais de US\$ 250.000 dólares.

Neste contexto, em 2008, houve a saída do sócio que havia ingressado anteriormente, o que implicou na retirada de capital equivalente a 33% do patrimônio da empresa. Apesar deste impacto, a empresa permaneceu no mercado e operando com todo empenho necessário para preservar sua marca e sua fatia do mercado. Ato contínuo, em 2009, a empresa Naturitos Alimentos Ltda. foi incorporada pela empresa PRODUMAC – PRODUTOS ALIMENTÍCIOS MARIA CLARA LTDA. As duas empresas possuíam acionistas comuns em seu quadro social e tinham o mesmo sócio como administrador, fazendo parte do mesmo grupo familiar.

Em 2011 ocorreu a abertura de outra empresa do grupo, a “MAIS SABOR ALIMENTOS LTDA-ME”, ocasião em que foram realizados investimento significativos para a instalação e funcionamento de uma fábrica de batata tipo chips, culminando na criação de vários empregos e expansão da produção. Esta nova ampliação/diversificação impôs ao Grupo Econômico a necessidades de novos investimentos complementares, como a



ampliação da frota e mais capital de giro para financiar todo o seu ciclo operacional, como a aquisição de matéria-prima, pagamento dos funcionários, financiamento das vendas a prazo, etc.

Este novo cenário de desembolsos não amparados por recursos próprios, principalmente a partir de 2013, fez com a empresa necessitasse cada vez mais de recursos de terceiros. Frente a este ambiente econômico caracterizado por taxas de juros e encargos financeiros elevados, fez com as Recuperandas entrassem em uma forte ciranda financeira, que resultou, em curto espaço de tempo, em um endividamento crescente.

Razões da crise econômico-financeira

A crise econômico-financeira teve como causa a conjugação de eventos adversos que comprometeram a capacidade das Recuperandas de auferir lucro, tais como: i) disputa acirrada no mercado regional promovida pelos concorrentes de pequeno porte, o que comprometeu a margem operacional líquida; ii) busca de mercados distantes, o que ocasionou uma série de ineficiência na logística de distribuição dos produtos e elevação dos custos de distribuição; iii) política comercial focada no volume de vendas e não na preservação da margem operacional líquida; iv) elevados investimentos em imobilizações, com recursos próprios e de terceiros; v) aumento crescente do endividamento, com a rolagem da dívida a juros elevados; vi) falta de planejamento e critérios para a definição do capital de giro necessário para atender todo o ciclo operacional; vii) desequilíbrios recorrentes do fluxo de caixa; viii) elevados encargos financeiros; ix) elevada concentração de tomadas de decisão em um único diretor; x) inexistência de sistema de informações gerenciais; xi) limitações no sistema de apropriação de custo; xii) falta de critérios para a precificação; entre outros de menor relevância.

PRINCIPAIS FORNECEDORES

Os principais fornecedores das Recuperandas no período permaneceram os seguintes:

- 1) Coamo Agroindustrial Cooperativa;
- 2) Embala 1000 Indústria e Comércio de Embalagens Ltda;
- 3) Agrobol Ind. E Com. Ltda;
- 4) Indemil Ind. E Com. S/A;
- 5) Solutaste Ind. Com. e Exp. de Aromas e Ingredientes Ltda;
- 6) L G Firace - Ingredientes;
- 7) Luk Ind. E Com. De Plásticos Ltda;
- 8) Ajinomoto do Brasil Indústria e Com. De Alimentos Ltda;



- 9) Comercial Atacadista A.C. Ltda;
- 10) Auto Peças Rodovia Ltda;

PRINCIPAIS CLIENTES

Os principais clientes das Recuperandas no período foram:

- 1) Supermercado Jacomar Ltda;
- 2) Comércio de Gen. Alim. Ariluz Ltda;
- 3) Paulovic & Pisani Ltda;
- 4) Rede Super Ltda;
- 5) Supermercado Super Luna S.A;
- 6) Exportadora e Importadora Globo Ltda;
- 7) Mig Atacado e Varejo Ltda;
- 8) Comercial de Secos e Molhados Dal Pozzo Ltda;
- 9) Supermercado Superpão Ltda.

MEDIDAS IMEDIATAS ADOTADAS PARA A SUPERAÇÃO DA CRISE

Medidas adotadas:

As principais medidas imediatas que vêm sendo adotadas para a superação da crise informadas pelas Recuperandas são:

- Realização de auditoria interna dos processos de produção, analisando produto a produto, estabelecendo a verificação periódica da curva de vendas, a viabilidade de cada produto para a empresa;
- Análise dos custos de pessoal, produção, logística, administrativos dentre outros;
- Redução de sua área de atuação, tentando trazer a venda para um raio de distância mais próximo da fábrica, reduzindo com isso seu custo de logística;
- Otimização da aquisição de matérias-primas, mantendo níveis baixos de estoques, visando a redução do custo de armazenagem e a menor utilização de capital de giro, obtendo com isso uma melhor gestão do fluxo de caixa;



- Análise mais criteriosa na concessão de crédito, visando a redução de inadimplência;
- Controle mais eficaz das despesas, contudo, ainda necessitam restringir os gastos visando maiores resultados;
- Prática de atividades comerciais de exportação com o **MERCOSUL**. Esta providência vem sendo intensificada visando uma diversificação de mercado muito importante para o crescimento das Recuperandas;
- Acompanhamento jurídico e tributário de escritórios especializadas, visando garantir a adoção das melhores estratégias comerciais e negociais.

Principais dificuldades enfrentadas:

As principais dificuldades enfrentadas pelas Recuperandas no período permanecem as mesmas, quais sejam:

- Existência de protestos em nome das Recuperandas, dificultando a obtenção de crédito junto as instituições financeiras, para fomentar suas operações;
- Aumento no preço das commodities;
- Retração da economia brasileira;
- Aumentos constantes no preço dos combustíveis, fazendo com que a logística da empresa se torne cada vez mais cara;
- Desconfiança por parte dos fornecedores, tendo em vista, as inadimplências anteriores da empresa;
- Aumento demasiado da carga tributária, principalmente o recolhimento antecipado da Substituição tributária a clientes de outra unidade de federação, tendo que dispor de um montante expressivo à vista, para receber de seu cliente à prazo;
- Aumento considerável da inadimplência de determinados clientes da empresa Recuperanda.

Salienta-se que as informações operacionais foram obtidas através de contato da Administradora Judicial com os representantes das Recuperandas durante inspeções realizada às suas instalações, por telefone e via e-mail. Nas visitas realizadas no período foi possível constatar in loco que as Recuperandas vêm tentando ao máximo realizarem suas atividades normalmente, inclusive e principalmente nos setores produtivos das empresas.



4. QUADRO DE FUNCIONÁRIOS

FUNCIONÁRIOS	05/2018	06/2018
Quantidade Inicial	66	65
(+) Admissões	0	0
(-) Demissões	1	1
Total de Funcionários	65	64
Variação		-1,54%

Fonte: PRODUMAC e MAIS SABOR – Junho de 2018.

As Recuperandas apresentaram a posição do quadro de funcionários referente ao mês de junho de 2018, apresentando variação negativa no seu quadro funcional de aproximadamente **1,54%**, conforme apresentado no gráfico seguinte:

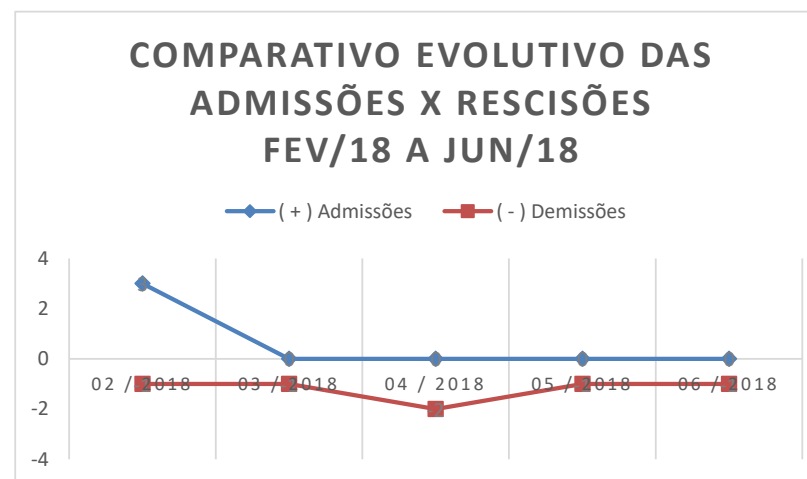

5. BALANÇO PATRIMONIAL

Apresenta-se a posição patrimonial das Recuperandas em junho/2018. Destacam-se, a seguir, as principais variações ocorridas no período:

GRUPO PATRIMONIAL (valores em R\$)	mai-18	jun-18	Variação	Ref.:
ATIVO				
Circulante				
Disponível	378.438,72	306.410,26	-19,03%	<i>a</i>
Clientes	391.677,14	464.194,84	18,51%	<i>b</i>
Outros Créditos	898.604,22	900.709,54	0,23%	
Estoques	695.417,37	641.224,38	-7,79%	
	2.364.137,45	2.312.539,02	-2,18%	
Não Circulante				
Realizável a Longo Prazo	43.504,81	43.536,81	0,07%	
Imobilizado	1.426.647,97	1.426.647,97	0,00%	
Intangível	5.606,46	5.606,46	0,00%	
	1.475.759,24	1.475.791,24	0,00%	
TOTAL DO ATIVO	3.839.896,69	3.788.330,26	-1,34%	



GRUPO PATRIMONIAL (valores em R\$)	mai-18	jun-18	Variação	Ref.:
PASSIVO				
Circulante				
Instituições Financeiras	1.573.754,70	1.573.754,70	0,00%	
Empréstimos Particulares	189.039,00	189.039,00	0,00%	
Fornecedores	2.016.214,94	2.170.056,82	7,63%	
Obrigações Tributárias	145.000,48	170.217,94	17,39%	c
Obrigações Trabalhistas e Previdenciárias	126.109,45	121.715,34	-3,48%	
Outras Obrigações	719.438,14	807.130,52	12,19%	d
Recuperação Judicial	2.761.668,98	2.761.668,98	0,00%	
	7.531.225,69	7.793.583,30	3,48%	
Não Circulante				
Obrigações a Longo Prazo	1.137.637,29	1.137.637,29	0,00%	
Receitas Diferidas	0,00	0,00	0,00%	
	1.137.637,29	1.137.637,29	0,00%	
Patrimônio Líquido				
Capital Social	530.000,00	530.000,00	0,00%	
Lucros ou Prejuízos Acumulados	-5.358.966,29	-5.672.890,33	5,86%	
	-4.828.966,29	-5.142.890,33	6,50%	
TOTAL DO PASSIVO	3.839.896,69	3.788.330,26	-1,34%	



6. DEMONSTRAÇÃO DO RESULTADO DO PERÍODO

A Demonstração do Resultado do Exercício (DRE), foi elaborada com base no balancete mensal fornecido pelas Recuperandas, para o mês de junho de 2018. Destacam-se, a seguir, as principais variações ocorridas no período:

DEMONSTRAÇÃO DO RESULTADO DO EXERCÍCIO	mai/18	jun/18	A.H.	Variação	Ref.:
RECEITA OPERACIONAL BRUTA	439.241,65	534.613,21	121,7%	21,7%	
(-) DEDUÇÕES DA RECEITA BRUTA	-79.229,08	-119.585,59	150,9%	50,9%	e
CANCELAMENTOS E DEVOLUÇÕES	-14.303,10	-40.382,95	282,3%	182,3%	
IMPOSTOS INCIDENTES SOBRE VENDAS	-64.925,98	-79.202,64	122,0%	22,0%	
(=) RECEITA OPERACIONAL LIQUIDA	360.012,57	415.027,62	115,3%	15,3%	
(-) CUSTO DOS PRODUTOS/MERCADORIAS/SERVICOS	-346.019,55	-513.424,74	148,4%	48,4%	f
(=) LUCRO BRUTO	13.993,02	-98.397,12	-703,2%	-803,2%	
(+/-) DESPESAS OPERACIONAIS	-178.251,19	-184.457,02	103,5%	3,5%	
DE VENDAS	-60.324,15	-61.665,74	102,2%	2,2%	
ADMINISTRATIVAS	-56.066,10	-57.566,55	102,7%	2,7%	
DESPESAS FINANCEIRAS	-62.669,34	-69.917,85	111,6%	11,6%	
DESPESAS TRIBUTARIAS	-281,65	-44,14	15,7%	-84,3%	
RECEITAS FINANCEIRAS	1.090,05	4.737,26	434,6%	334,6%	
(=) LUCRO OPERACIONAL LIQUIDO	-164.258,17	-282.854,14	172,2%	72,2%	
OUTROS RESULTADOS OPERACIONAIS	0,00	0,00	0,0%	-100,0%	
RESULTADO ANTES DA CS E IR	-164.258,17	-282.854,14	172,2%	72,2%	
PROVISÃO PARA CONTRIBUIÇÃO SOCIAL	0,00	-13.585,58	#DIV/0!	#DIV/0!	g
PROVISÃO PARA IMPOSTO DE RENDA	0,00	-19.695,77	#DIV/0!	#DIV/0!	h
(=) LUCRO LIQUIDO DO EXERCICIO	-164.258,17	-316.135,49	192,5%	92,5%	



Notas:

- a)** Em junho de 2018 as Recuperandas apresentaram aumento de aproximadamente **19%** no grupo de **Disponível** se comparado com maio/2018, reflexo do aumento dos saldos bancários que no mês apresentou elevação de aproximadamente **112,68%** se comparado com o mês anterior.
- b)** Verifica-se que as Recuperandas apresentaram aumento de aproximadamente **18,5%** no grupo de **Clientes** se comparado com maio/2018, reflexo do aumento do saldo de *Duplicatas a Receber* relativo a vendas a prazo.
- c)** Em junho de 2018 as Recuperandas apresentaram aumento de aproximadamente **17%** no grupo de **Obrigações Tributárias** em decorrência ao registro das obrigações da **CSLL** e **IRPJ** a recolher, que são apuradas de forma trimestral.
- d)** As Recuperandas apresentaram aumento de aproximadamente **12%** no grupo de **Outras Obrigações** que se constitui do saldo de empréstimos entre as empresas do grupo que, no mês de junho/2018, apresentou uma elevação de **R\$ 87,6 mil** se comparado com o mês de junho/2018.
- e)** As Recuperandas apresentaram aumento de aproximadamente **26 mil%** nos **Cancelamentos e Devoluções** no mês de junho/2018, devido principalmente a cancelamentos de vendas do mercado interno que neste mês foi de **R\$ 40,3 mil**.
- f)** As Recuperandas apresentaram no mês de junho/2018 elevação de aproximadamente **48%** no **CPV/CMV**. Chama a atenção que se comparado a receita mensal e o custo mencionado (**CPV/CMV**), verifica-se que esta elevação não guarda proporção com o aumento da **Receita Operacional Bruta** mensal que foi de **21,7%** se comparado com o mês anterior, devendo, portanto, as Recuperandas avaliarem os motivos de tal distorção.
- g) e h)** Verifica-se o reconhecimento contábil da provisão trimestral da **CSLL** e **IRPJ** sobre o lucro líquido das Recuperandas, sendo que no mês de junho/2018 houve o registro de aproximadamente **R\$ 33,3 mil** sobre a receita auferida nos meses de abril a junho/2018.



7. ÍNDICES FINANCEIROS

Apresentamos os índices obtidos com base nos demonstrativos contábeis apresentados pelo escritório responsável pela contabilidade das Recuperandas. Destacam-se, a seguir, as principais variações ocorridas no período:

Índices de Liquidez					
INDICADORES FINANCEIROS	FÓRMULA	mai-18	Índice	jun-18	Índice
Liquidez Corrente	Ativo Circulante	2.364.137,45	0,314	2.312.539,02	0,297
	Passivo Circulante	7.531.225,69		7.793.583,30	
Liquidez Imediata	Ativo Disponível	378.438,72	0,050	306.410,26	0,039
	Passivo Circulante	7.531.225,69		7.793.583,30	
Liquidez Geral	Ativo Circulante + Não Circulante	3.839.896,69	0,443	3.788.330,26	0,424
	Passivo Circulante + Não Circulante	8.668.862,98		8.931.220,59	



Liquidez Corrente

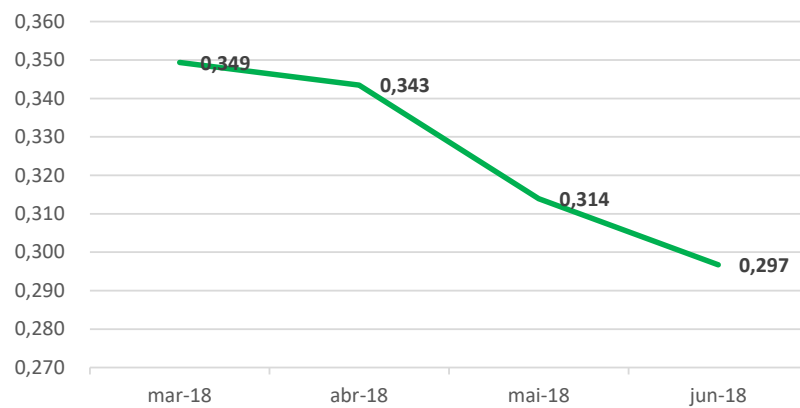

Liquidez Imediata

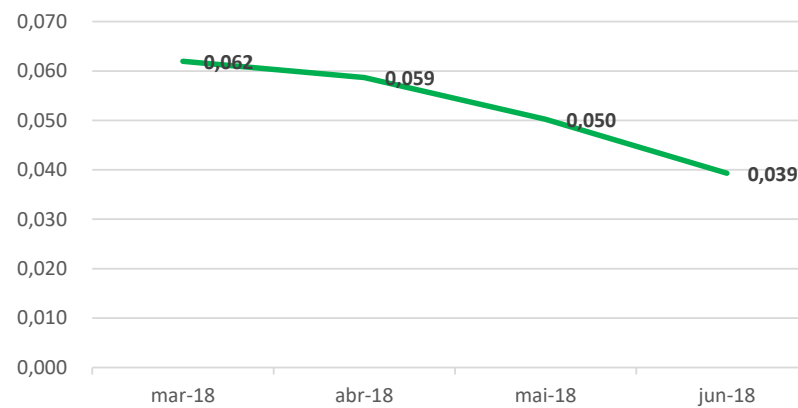

Liquidez Geral

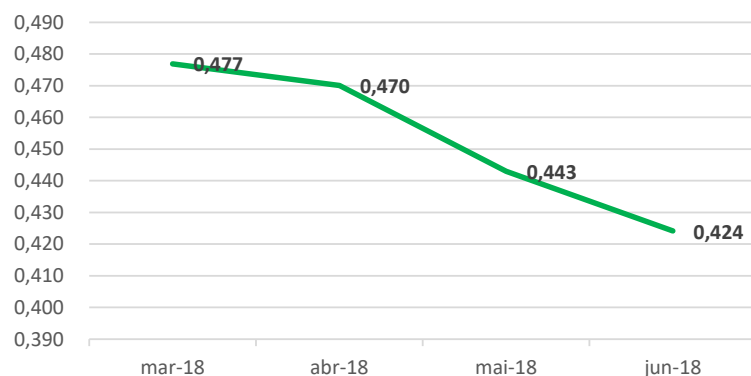

Em junho/2018 as Recuperandas apresentaram novamente redução em todos os índices (**Líquides Corrente (5,5%), Liquidez Imediata (21,18%) e Liquidez Geral (4,2%)**) quando comparado ao mês anterior (maio/2018).



Índice de gestão de ativo

INDICADORES FINANCEIROS	FÓRMULA	mai-18	Índice	jun-18	Índice
Índice de giro de ativos fixos/imobilizado	Receitas	439.241,65	0,308	534.613,21	0,375
	Ativo Imobilizado	1.426.647,97		1.426.647,97	
Índice de giro total de ativos	Receitas	439.241,65	0,114	534.613,21	0,141
	Ativo	3.839.896,69		3.788.330,26	

Índice de Gestão de Ativo

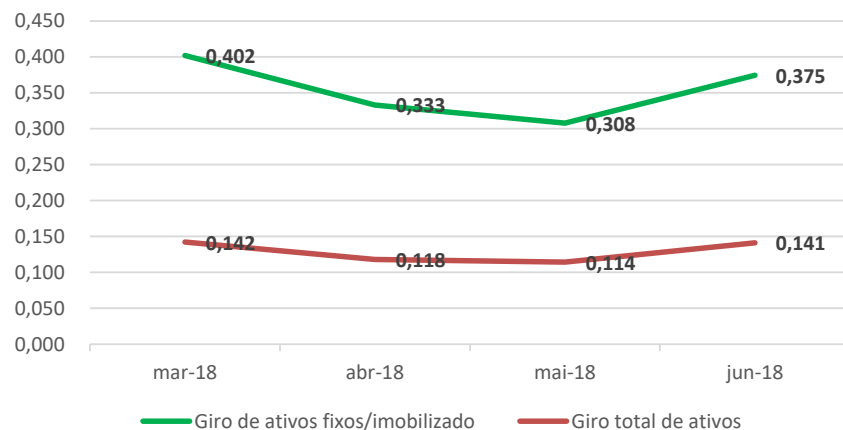

As recuperandas apresentaram elevação nos índices de **Giro de Ativos Fixos** e **Giro Total de Ativos** na ordem de **21,7%** e **23,4%** respectivamente quando comparado com o mês anterior.



Índice de gestão de dívida

INDICADORES FINANCEIROS	FÓRMULA	mai-18	Índice	jun-18	Índice
Índice de endividamento	Passivo Circulante + ELP	8.668.862,98	2,258	8.931.220,59	2,358
	Ativo	3.839.896,69		3.788.330,26	
Índice de dívida/patrimônio	Passivo Circulante + ELP	8.668.862,98	-1,795	8.931.220,59	-1,737
	Patrimônio Líquido	-4.828.966,29		-5.142.890,33	

Nos últimos meses as Recuperandas apresentaram índices de Gestão da Dívida com resultados ruins, contudo peculiares a situação de empresas em RJ.

Verifica-se uma piora nos índices de Endividamento ao longo do tempo e, quando comparado os meses de maio/2018 e junho/2018, verifica-se que essa tendência se mantém, pois os indicadores de **Endividamento e Dívida/Patrimônio** apresentam variação similar aos meses anteriores.

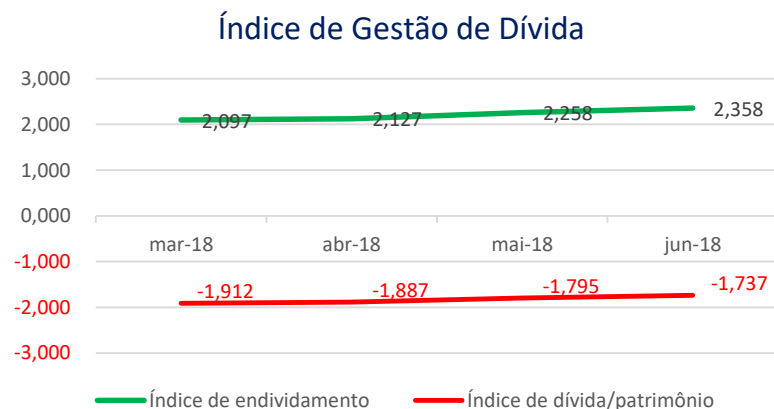

Índice de lucratividade e rentabilidade

INDICADORES FINANCEIROS	FÓRMULA	mai-18	Índice	jun-18	Índice
Margem de lucro líquido	Lucro Líquido	-164.258,17	-0,374	-316.135,49	-0,591
	Receita de Vendas	439.241,65		534.613,21	
Margem de lucro operacional	Lucro Operacional	-164.258,17	-0,374	-282.854,14	-0,529
	Receita de Vendas	439.241,65		534.613,21	
Margem de lucro bruto	Lucro Bruto	13.993,02	0,039	-98.397,12	-0,237
	Receita Operacional Líquida	360.012,57		415.027,62	
Índice de receita operacional/total de ativos	Lucro Operacional	-164.258,17	-0,043	-282.854,14	-0,075
	Ativo	3.839.896,69		3.788.330,26	
Retorno sobre ativo total (ROA)	Lucro Líquido	-164.258,17	-0,043	-316.135,49	-0,083
	Ativo	3.839.896,69		3.788.330,26	
Retorno sobre patrimônio líquido (ROE)	Lucro Líquido	-164.258,17	0,034	-316.135,49	0,061
	Patrimônio Líquido	-4.828.966,29		-5.142.890,33	
Grau de alavancagem financeira	ROE	0,034	-0,795	0,061	-0,737
	ROA	-0,043		-0,083	



Índice de Lucratividade e Rentabilidade

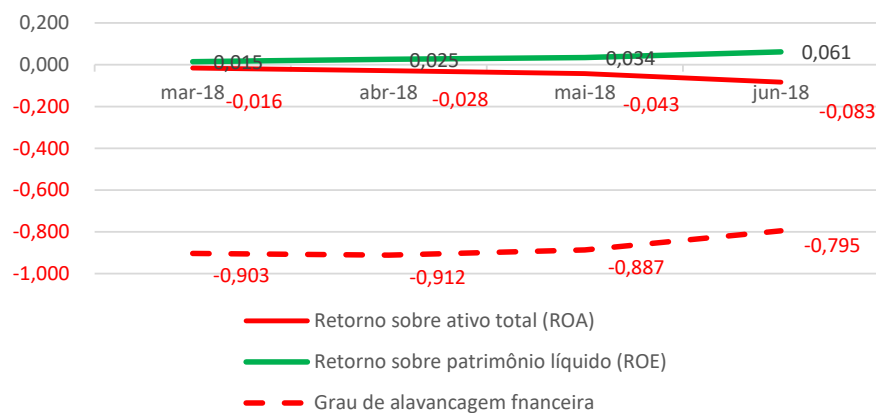

Avaliando os índices de lucratividade e rentabilidade das Recuperandas, verificamos que a exemplo dos meses anteriores, em junho/2018 os resultados apresentados não são bons, demonstrando resultados negativos para praticamente todos os índices.

Quanto ao índice de Retorno sobre o PL (ROE), ressalta-se que este se apresenta positivo devido ao PL das Recuperandas estar negativo.

Com base neste resultado, é salutar mencionar a necessidade de as Recuperandas buscarem a melhora dos seus resultados com vista a obtenção do planejamento de RJ inicial e dentro dos prazos estipulados.



8. CRONOGRAMA PROCESSUAL

Segue o resumo dos principais movimentos ocorridos no processo de Recuperação Judicial no período:

04/06/2018 – Mov. 310.1 – Manifestação Administrador Judicial – Juntada de RMA mês 03/2018;

08/06/2018 – Mov. 311.1 – Manifestação Recuperanda – Juntada DRE's mês 04/2018;

11/06/2018 – Mov. 312.1 – Decisão – Concessão da recuperação judicial da Produmac Produtos Alimentícios Maria Clara Ltda. e Mais Sabor Alimentos Ltda. ME, com fundamento no art. 58 da lei 11.101/05;

25/06/2018 – Mov. 316.1 – Manifestação credor Loanda Diesel LTDA – Juntada de substabelecimento;

27/06/2018 – Mov. 319.1 – Manifestação Recuperanda – Juntada DRE's mês 05/2018;

29/06/2018 – Mov. 344.1 – Manifestação Procuradoria Geral do Estado – Juntada de extratos atualizados.

Fonte: Processo nº 0000912-07.2016.8.16.0166

Apresenta-se a seguir, as próximas providências e eventos futuros no processo de Recuperação Judicial:

- Trânsito em julgado da decisão havida na impugnação de crédito do credor Banco do Brasil (Autos 0001590-22.2016.8.16.0166);
- Julgamento pelo TJPR dos processos nº0029721-49.2018.8.16.0000 proposto pelo Banco Bradesco S/A e processo nº0029480-75.2018.8.16.0000 proposto pelo Banco do Brasil S/A;
- Homologação do Quadro Geral de Credores apresentado pelo Administrador Judicial na manifestação de mov. 102.1;

Sendo o que se cumpria reportar, apresenta-se este relatório das atividades do devedor.

Por fim, este administrador judicial permanece à disposição para o esclarecimento de eventuais dúvidas remanescentes.

Maringá/PR, 31 de agosto de 2018.

M. MARQUES SOCIEDADE INDIVIDUAL DE ADVOCACIA

ADMINISTRADORA JUDICIAL

Profissional Responsável: MARCIO ROBERTO MARQUES

OAB/PR - nº 65.066



ANEXO I – FOTOS DA INSPEÇÃO FÍSICA



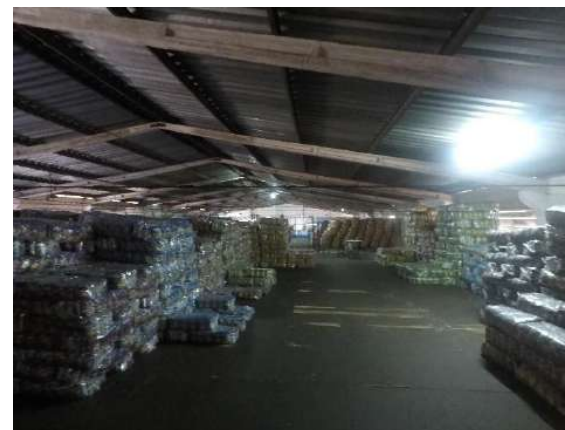



ANEXO II – ÍNDICES FINANCEIROS

INDICADORES FINANCEIROS		FÓRMULA	INTERPRETAÇÃO
Liquidez Corrente	Ativo Circulante	Passivo Circulante	Como podemos notar através da fórmula, seu cálculo é feito a partir dos direitos de curto prazo da empresa, como caixa, estoques, contas a receber e as dívidas de curto prazo, como empréstimos e financiamentos. Se o resultado do índice de liquidez corrente for > 1 , significa que a empresa possui meios de honrar com suas obrigações de curto prazo, demonstrando uma folga no disponível. Se o resultado for $= 1$, significa que os direitos e obrigações de curto prazo são iguais. Já se o resultado for < 1 , a empresa poderá apresentar problemas, pois suas disponibilidades são insuficientes para honrar com suas obrigações de curto prazo.
O índice de liquidez corrente é o melhor indicador de solvência de curto prazo, pois revela a proteção dos credores em curto prazo por ativos, onde há uma expectativa que estes possam ser convertidos em dinheiro rapidamente.			
Liquidez Imediata	Ativo Disponível	Passivo Circulante	Como podemos notar através da fórmula, o índice de liquidez imediata exclui os estoques e contas a receber, tornando-se um índice de solvência de curtíssimo prazo da empresa. Sua interpretação é a mesma das anteriores, onde um índice acima de 1 é bom e abaixo de 1 é ruim.
O índice de liquidez imediata é uma variação dos índices anteriores, porém, considera-se somente o quanto a empresa tem de dinheiro no curtíssimo prazo, como caixa, saldos bancários e aplicações financeiras com liquidez imediata, como CDBs sem carência e fundos de investimentos com resgate de cotas de D+0.			
Liquidez Geral	Ativo Circulante + Não Circulante	Passivo Circulante + Não Circulante	Ele indica que a cada R\$ 1 que a empresa tem de dívida, o quanto ela possui de direitos e haveres no ativo circulante e no realizável a longo prazo.
O índice de liquidez geral é um indicador de solvência tanto de curto prazo quanto de longo prazo.			



Índice de Giro de Ativos

INDICADORES FINANCEIROS	FÓRMULA	INTERPRETAÇÃO
Índice de giro de ativos fixos/imobilizado	Receitas	O índice de giro do ativo imobilizado indica quanto à empresa vendeu para cada R\$ 1,00 de investimento total. Quanto maior seu valor melhor, pois indica que a empresa é eficiente em usar seus ativos permanentes para gerar receita.
	Ativo Imobilizado	
O índice de giro de ativos imobilizados mede a eficiência da empresa em relação ao uso de seu imobilizado. Ela indica como a empresa está usando seus ativos fixos, isto é, suas máquinas e equipamentos.		
Índice de giro total de ativos	Receitas	Quanto maior for esse índice, melhor, pois indicará que a empresa utiliza bem o total de seus ativos, trazendo maior retorno sobre o capital investido. Em outras palavras, se a empresa apresentar um índice alto, ou maior do que a média do setor significará que ela gerou um volume suficiente de negócios, dado seu investimento total em ativos. Este é um índice muito importante, uma vez que indica se as operações, e consequentemente as receitas, foram ou não financeiramente eficientes. Caso a companhia apresente um índice baixo, ela terá que aumentar suas vendas e vender alguns ativos.
	Ativo	
O índice de giro do total de ativos mede a eficiência com a qual a empresa utiliza todos seus ativos para gerar receitas. Ele indica o faturamento da empresa em comparação com o crescimento do ativo.		



Índice de Gestão de Dívida

INDICADORES FINANCEIROS	FÓRMULA	INTERPRETAÇÃO
Índice de endividamento	Passivo Circulante + ELP	O resultado da conta acima indicará quantos % de capital de terceiros a empresa possui. Quanto maior seu valor, maior a participação de capital de terceiros no financiamento das operações corporativas. Logo, os credores preferem índices de endividamento baixos, pois quanto menor for, maior será a proteção contra prejuízos em caso de falência da companhia.
	Ativo	
O índice de endividamento, também chamado de índice de endividamento total, é a relação entre o total de ativos e o total de passivos. Descrito em porcentagem, ele mede o percentual de fundos gerados pelos passivos circulantes e dívidas de longo prazo.		
Índice de dívida/patrimônio	Passivo Circulante + ELP	Quanto maior o índice, pior. Quanto mais alto ele for, maior será a participação de capital de terceiros na empresa, e, conseqüentemente, maior será a dívida da empresa.
	Patrimônio Líquido	
O índice de dívida/patrimônio informa quanto de patrimônio líquido a empresa tem para cada R\$ 1 de dívida. Esse índice tem a mesma finalidade que o índice de endividamento, porém, mostrado em moeda e não em percentual.		



INDICADORES FINANCEIROS		FÓRMULA	INTERPRETAÇÃO
Índice de Lucratividade e Rentabilidade	Margem de lucro líquido	Lucro Líquido	A margem líquida indica o percentual de ganho da companhia sobre suas vendas, após a dedução de todas as despesas, inclusive despesas com juros e imposto de renda. Por exemplo, a margem de lucro líquido de uma empresa pode ser de 9%. Mas para sabermos se essa margem está boa ou não, temos que comparar com outras empresas do mesmo ramo. Se esse valor for maior, temos uma empresa com vantagem competitiva perante seus concorrentes. Entretanto, se estiver abaixo, a empresa pode estar operando com ineficiência ou ter altas despesas com juros.
		Receita de Vendas	
	A margem de lucro líquido, também chamado de margem de lucro sobre as vendas ou simplesmente margem líquida mede o percentual de lucro líquido que a empresa conseguiu obter em relação ao seu faturamento. Ela é demonstrada em percentual.		
	Margem de lucro operacional	Lucro Operacional	Esse índice demonstra o ganho da empresa com suas operações, desconsiderando as despesas financeiras e impostos, sendo possível identificar se o problema da margem líquida está realmente ou não nas operações da companhia.
		Receita de Vendas	
	A margem de lucro operacional identifica o desempenho das operações de uma empresa antes do impacto das despesas com juros e imposto de renda, isto é, ela mede a eficiência operacional da companhia, identificando o quanto das receitas líquidas vieram das vendas e serviços de suas atividades operacionais.		
Margem de lucro bruto	Lucro Bruto	A margem de lucro bruto indica o quanto a empresa está ganhando como resultado direto de suas atividades operacionais. Quanto maior for a margem bruta, maior será a rentabilidade das vendas.	
	Receita Operacional Líquida		
A margem de lucro bruto identifica a rentabilidade das vendas, após a dedução das despesas sobre vendas, como impostos sobre vendas, devoluções, abatimentos, custo dos produtos vendidos, entre outros.			



Índice de receita operacional/total de ativos	Lucro Operacional	-
	Ativo	
O índice de receita operacional mostra a capacidade de geração de receita operacional dos ativos de uma companhia antes dos impostos e alavancagem.		
Retorno sobre ativo total (ROA)	Lucro Líquido	Quanto maior for o rendimento da empresa sobre o total dos ativos, melhor, e quanto mais capitalizada a empresa for, menor será o ROA. Se uma empresa apresentar um baixo índice de retorno sobre o ativo total, sua capacidade de geração de receita operacional será insuficiente, ou ela está pagando altas despesas com juros. Para uma melhor interpretação do ROA, será necessário comparar com períodos passados, a fim de ver a evolução da empresa ao longo do tempo. Além disso, comparar o ROA com outras empresas do setor é fundamental a fim de descobrir se essa empresa apresenta uma vantagem competitiva perante seus concorrentes.
	Ativo	
O retorno sobre o ativo total (em inglês, Return on Asset – ROA) também conhecido como retorno sobre o investimento, mede o retorno sobre o ativo total depois de juros e impostos. Este índice é considerado um dos mais importantes, pois indica a lucratividade da empresa em relação aos investimentos totais, representados pelo ativo total médio.		
Retorno sobre patrimônio líquido (ROE)	Lucro Líquido	O ROE também é considerado um índice muito importante, pois ele mede a capacidade de uma empresa de agregar valor a ela mesma utilizando recursos próprios, fazendo com que ela cresça usando somente aquilo que ela já tem. Assim como o ROA, é importante verificar a evolução do índice ao longo do tempo, além de comparar com o índice de outras empresas.
	Patrimônio Líquido	
O retorno sobre o patrimônio líquido (em inglês, Return n Equity – ROE), indica quanto de prêmio os acionistas e proprietários estão obtendo em relação aos seus investimentos na empresa, isto é, o patrimônio líquido.		
Grau de alavancagem financeira	ROE	Se o resultado for igual a 1, a alavancagem será zero, isto é, não há capital de terceiros na companhia, indicando um risco financeiro baixo. Se o resultado for maior do que 1, a alavancagem financeira será considerada boa, pois o retorno do ativo total será maior do que a remuneração paga ao capital de terceiros. Se o resultado for menor do que 1, a situação da empresa poderá ser ruim, indicando riscos financeiros e muita participação de capital de terceiros na companhia.
	ROA	
O grau de alavancagem financeira (GAF) é um importante indicador do grau de risco do qual a empresa está submetida, isto é, se há presença de capital de terceiros de longo prazo na estrutura de capital, identificando se a empresa está alavancada ou não.		

